andariega

Revista de la Orden del Carmelo Descalzo Seglar de España

NUM. 17 15 Enero 2022

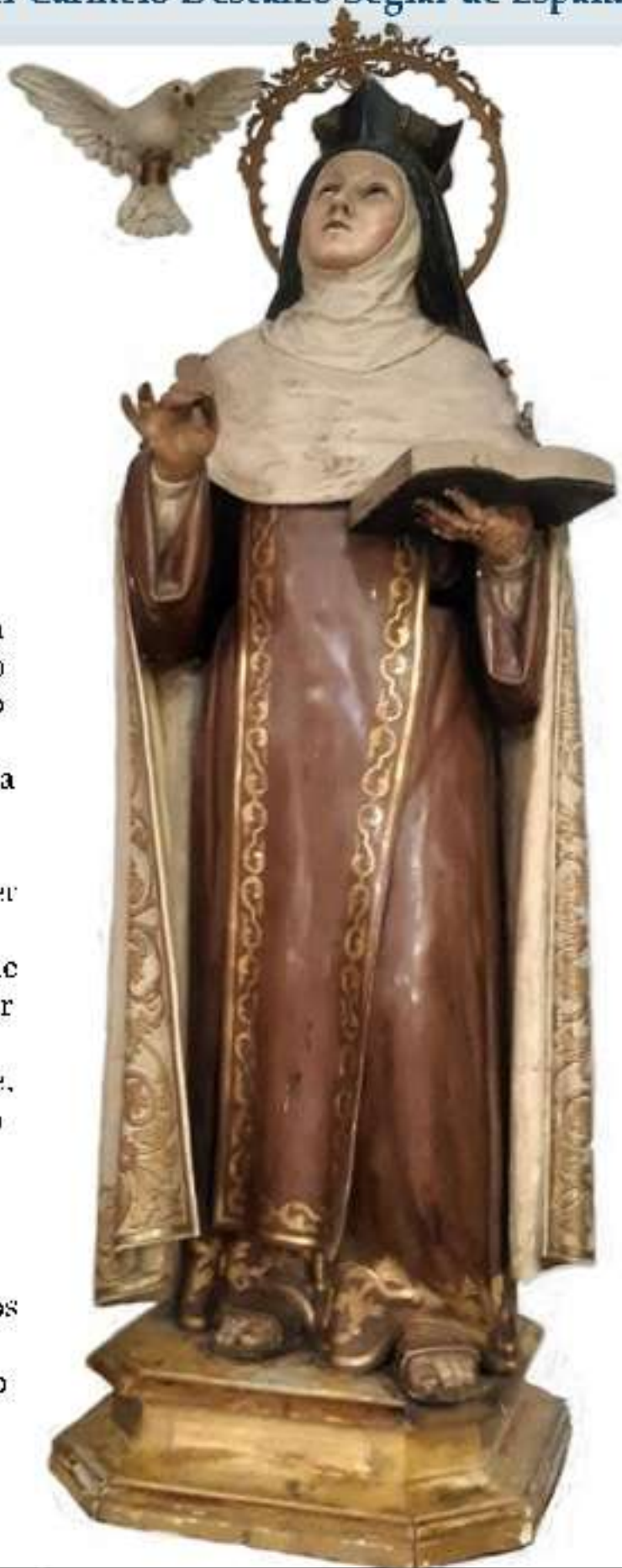

Se sabe ha de ser lo primero

Ahora, pues, tornemos a nuestra oración vocal para que se rece de manera que, sin entendernos, nos lo dé Dios todo junto, y para -como he dicho- rezar como es razón.

La examinación de la conciencia y decir la confesión y santiguaros, ya se sabe ha de ser lo primero.

Procurad luego, hija, pues estáis sola, tener compañía. Pues ¿qué mejor que la del mismo maestro que enseñó la oración que vais a rezar? Representad al mismo Señor junto con vos y mirad con quéamor y humildad os está enseñando. Y creedme, mientras pudiereis no estéis sin tan buen amigo. Si os acostumbráis a traerle cabe vos y El ve que lo hacéis con amor y que andáis procurando contentarle, no le podréis -como dicen- echar de vos; no os faltará para siempre; ayudaros ha en todos vuestros trabajos; tenerle heis en todas partes: ¿pensáis que es poco un tal amigo al lado?

(C 26,1)

Inventario

Evaristo Arroyo, ocds

Cuando era un niño recuerdo ver a mi padre afanarse en las tareas de una tiendita de barrio que era como su segunda casa: el saber que no hay un jefe por encima de ti tiene riesgos de excesiva dedicación. Y junto a él, con abundante frecuencia tuve que ejercitarme en materias como Limpieza, Colocación, Precios, Pintura y Clientes (esta con mayor número de créditos que las anteriores).

Una vez al año, como si fuera un extraño día de fiesta y avisando bien con carteles, la tienda se cerraba. Si no era a finales del año podía ser muy al principio, porque se trataba (lo entendí algo más tarde) de poner el contador a cero revisando número de existencias de cuanto estaba a la venta. Contar todo lo que se veía y con la puerta cerrada era como un concurso de la tele y podía resultar divertido. Pero claro, la cosa tenía sus normas: el exceso de risas no servía, el recuento mal hecho no ayudaba... Solo un día para revisarlo todo y hacerlo bien. Mi padre lo llamaba "el balance", que en lenguajes más elevados también se conoce como "inventario".

No es mala idea, en algún momento del año (y si es más de uno quizá mejor) tratar de evitar el exterior para poner a punto la mercancía de dentro.

Cuando nos vamos de retiro un fin de semana o hacemos ejercicios una serie de días, procuramos encontrarnos con el silencio (cerramos la puerta que da a la calle) y revisamos la situación de nuestros enseres.

Santa Teresa anima, incluso, a hacer un breve inventario cada noche, antes de cerrar los ojos. Es una especie de examen del día, de recuerdo de estas horas y de cómo se han vivido.

El final y principio de año es para nosotros un momento de buena ocasión para hacer inventario, también, de mi vida en comunidad. Porque, si bien todo tiempo es bueno, estas fechas parecen gritarnos que es oportuno "contar" lo que hay y ver qué cosas nos sirven y qué cosas no vamos a seguir comprando.

Pues ahora que con el año recién estrenado da la impresión de que llegan junto a él cosas nuevas (proyectos, regalos, objetivos, ilusiones...), hay también ocasión para mejorar y compartir puntos de vista, llegar a diálogos que realmente sean fraternos, ofrecer ocasión para entender en medio de dificultades, favorecer con actitudes cordiales ciertos problemas... porque las cosas que llevamos dentro deben revisarse y de cuanto no sirva o perjudique saber apartarlo.

Muchas veces ocurre que quedó tan lejos la formación inicial que ya se ha distorsionado la teoría y la práctica de lo aprendido y no porque haya dejado de verse, sino porque se oye con sensación de "materia aprobada".

Los formadores pueden tener desánimo pensando que siempre están explicando lo mismo o que "predican" en el desierto cuando ven que las cosas no resultan como debieran. Pero por eso la formación es permanente y el propio responsable lo tendrá en cuenta incluso sobre sí mismo.

Tenemos armas suficientes para saber hacer el balance apropiado. Revisemos desde el evangelio algunas ideas importantes, veamos claramente el sentido de la oración, pongamos nuestra vida en clave de servicio a los hermanos, redescubramos el significado de lo fraterno, vivamos de manera auténtica el camino de la caridad, de la escucha, del saber compartir...

Se trata de saber "comprar" lo que nos hace falta y dejar de adquirir lo que nos sobra.

Nuestros santos son excelentes proveedores de alimentos del espíritu. Nos están esperando.

Hagamos inventario.

2022, UN NUEVO AÑO

PARA NUEVAS OPORTUNIDADES

P. Lázaro Iparraguirre, ocd
Provincial de Navarra

Iniciar una nueva etapa tiene siempre el aliciente de poder afrontar retos desconocidos, acoger oportunidades que se presentan con novedad, dejar atrás momentos que no han sido de nuestro agrado o que no han cumplido con nuestras expectativas… Hay mucho de bueno en el comienzo de un nuevo caminar. Y así debiera ocurrir con este 2022 que estamos apenas comenzando.

El año que dejamos atrás será recordado por muchos acontecimientos sociales. Seguramente el más significativo a nivel mundial sea la lucha contra la COVID-19 con la llegada de las vacunas. Pero para nosotros, los carmelitas, el 2021 que hemos dejado atrás tiene un significado muy especial. En este año hemos podido celebrar nuestro 92º Capítulo General, con la satisfacción añadida de ver a nuestro hermano, el Padre Miguel Márquez como Prepósito General de nuestra Orden. Y si esto es importante para las tres ramas del Carmelo Teresiano, lo es igualmente para los carmelitas seglares la designación del Padre Ramiro Casale como Delegado General OCDS en sustitución del Padre Alzinir Debastiani, a quien todos queremos agradecer su buen hacer y su cordialidad y cercanía. Seguro que el Padre Ramiro no le quedará a la zaga en estos aspectos. Son regalos del Señor.

Desde los documentos trabajados en el Capítulo General, especialmente desde la Declaración sobre el Carisma, y también desde el mensaje final, se nos abre la posibilidad de convertir este año que ahora comenzamos en un tiempo privilegiado para tender puentes entre las tres ramas del Carmelo para hacer más evidente aún que somos una única familia, y que nos queremos tanto como nos necesitamos entre nosotros. Soy consciente de que no es una tarea fácil. ¡Ojalá supiéramos ya qué hacer y cómo hacerlo! Pero este es el reto, ponernos todos manos a la obra, ilusionarnos si no lo estábamos ya, con este proyecto, y construir juntos el camino a recorrer. Y si esto es válido para todo el Carmelo Seglar, lo es también de una manera particular para el de las dos Provincias españolas. ¡Manos a la obra! Oremos para que el Señor nos muestre el camino. Pensemos juntos, propongamos juntos nuevos horizontes.

Todos somos muy conscientes de que el primer paso para potenciar la riqueza que tenemos en común las tres ramas es potenciar la que corresponde a cada una de ellas. Trabajar al interno de nuestras comunidades, hacerlas más significativas ante el mundo que nos rodea, incrementar al interno el orgullo de pertenencia a esta gran familia y el agradecimiento a Dios por el don recibido… ¡he aquí un buen reto para nuestra comunidad! En este sentido, este año 2022 tiene el atractivo de la efeméride que supone para nuestra familia que la UNESCO haya acogido en su calendario de celebraciones para 2022-2023 el 150º aniversario del nacimiento de Santa Teresa de Lisieux.

Otro tema que ha despertado un interés grande en el Capítulo General es el de la formación, tanto la inicial como la permanente. Una formación que vaya siempre acompañada por la siembra de un afecto cada vez más grande por la familia carmelitana. A la que cada comunidad realiza en sus lugares propios, podemos añadir la oferta que nos llega desde el CITeS, lugar de formación y de encuentro, tan importante para sabernos de verdad hermanos.

Hermanas y hermanos de la Orden Seglar, ¡feliz Año Nuevo, feliz 2022!

En Vitoria-Gasteiz

Jornada de la Familia Carmelitana 2021

P. Jon Korta, ocd

El día 8 de noviembre fue una jornada muy señalada para la Familia Carmelitana de la Provincia de San Joaquín de Navarra. Después un largo tiempo sin poder reunirnos a causa de la pandemia, la convocatoria para esta jornada tuvo muy buena respuesta por parte, sobre todo, de los laicos que participan de la vida de nuestras comunidades.

La comunidad de Vitoria – Gasteiz, junto a otros religiosos, prepararon con esmero los espacios para acoger a los asistentes de esta jornada. El tiempo nos acompañó y pudimos aprovechar los grandes espacios que ofrece este convento de la capital alavesa .

La hora de llegada estaba prevista para las diez de la mañana. La puntualidad se respetó por lo que pudimos cumplir, correctamente, el programa preparado. Después de tomar un café y saludarnos, pasamos a la capilla grande del convento para compartir un primer momento orante con algunos pensamientos de Santa Isabel de la Trinidad cuya fiesta celebramos. Oramos por toda la Familia del Carmelo, por nuestras familias y, sobre todo, por los enfermos de nuestras comunidades.

El encuentro formativo de este año corrió a cargo del doctor y profesor Luis Ángel Diaz a quién se le encomendó una reflexión sobre el tema “La soledad. Problema del siglo XXI”. Si algo hemos constatado en la pandemia que hemos vivido es la gran soledad que vive una parte importante de nuestra sociedad.

El ponente comenzó su exposición recordando que la persona humana es un ser social, necesita de la compañía de los demás para su desarrollo humano. Citando a varios autores, clásicos y contemporáneos, expuso con claridad que desde el comienzo de la humanidad la persona humana ha coexistido con los demás, como una necesidad vital para su supervivencia, para poder responder a sus necesidades físicas (nutrición, trabajo conjunto, etc.) o las necesidades sociales (apoyo emocional, ética grupal, etc.).

El profesor Díaz subrayó la vida social genera bienestar porque:

- Aporta claridad de roles, ética y visión de la vida
- Da reconocimiento social e identidad al individuo
- Apoya emocionalmente y protege de enfermedades mentales como pueden ser la ansiedad y el estrés
- Genera autoestima, certidumbre y esperanza ante el futuro y la adversidad así como habilidades sociales e individuales.

Es importante que la persona se conozca a sí misma para que se pueda desarrollar unas habilidades que se ponen al servicio de los demás. El gran peligro que se observa es el egocentrismo donde la persona se cierra en sí mismo sin tener en cuenta a los demás. El egocentrismo lleva a un desapego social y a una actitud utilitarista de los demás. En cambio, la persona se enrique y hace crecer el grupo cuando comparte su vida y sus talentos con los demás.

El profesor, con datos actuales, constató que la soledad física va en aumento en dos perfiles principalmente: en los ancianos y los adolescentes. La pandemia reciente, ha agravado aún más este problema que ha provocado que las enfermedades mentales (depresión, ansiedad) hayan adquirido unos niveles realmente alarmantes.

Entre los grupos más afectados por el impacto psicológico de la pandemia se encuentran los jóvenes que viviendo constantemente en espacios de convivencia social han pasado largos momentos de aislamiento social. También las mujeres han sido expuestas a situaciones de violencia. Y no podemos olvidar todos los agentes sanitarios, funcionarios y demás personal profesional que han tenido que asumir una sobrecarga laboral poniendo, en muchas ocasiones, su vida en riesgo.

La última parte de su exposición se centró en las técnicas de comunicación efectivas. Algunos factores que ayudan en las relaciones interpersonales son:

- Ausencia de señales de impaciencia o de prisa
- Mantener el contacto visual
- No interrumpir al interlocutor y enviar señales como pueden ser asentimiento de cabeza
- Tomar apuntes y preguntar
- Todo ellos desde la trasparencia, la autenticidad y claridad por parte de los interlocutores.

Finalizada la exposición del Dr. Luis Ángel Diaz, pasamos a la iglesia conventual para celebrar la Eucaristía que fue presidida por el P. Provincial y concelebrada por algunos religiosos presentes. Las moniciones y las lecturas corrieron a cargo de los mismos laicos. La animación litúrgica estuvo dirigida por el P. Jon Korta acompañado en el órgano por el P. Martín María Aríztegui. La Eucaristía fue el momento importante de la escucha de la Palabra de Dios y el momento de compartir la fracción del Pan de la Vida.

Concluida la celebración eucarística, pudimos disfrutar de un tiempo libre que aprovechamos para saludarnos y pasear por la hermosa huerta del convento.

Siguiendo el programa, el último encuentro antes de la comida fue la presentación por parte del P. Lázaro Iparraguirre de algunos puntos sobre el reciente capítulo general que se ha celebrado en Roma durante los días 30 de agosto al 14 de septiembre. De nuestra Provincia, como bien es sabido, asistieron el P. Provincial y el P. Juan Aristondo, socio al capítulo general. Entre las ideas que compartió el P. Provincial, destaca que la Orden está cambiando de rostro ya que en estos momentos el centro ya no es Europa sino Asia y África donde el número de religiosos está creciendo considerablemente. Esto es motivo de alegría pero existe también cierta preocupación por la disminución de las vocaciones y presencias en Europa.

El P. Jon Korta, director de la revista misionera LOM, presentó brevemente algunas noticias sobre LOM que celebra, este año, su centenario. El próximo mes de enero, comenzará oficialmente las ediciones en inglés y en francés. Es un paso importante en la historia de esta revista decana de misiones. El P. Jon animó a los asistentes a que conozcan y difundan la revista en sus familias y en donde desarrollan su vida social.

Después de una mañana intensa, los asistentes a esta jornada compartimos la comida en un restaurante cercano. Fue un momento muy agradable donde la alegría de sentirnos, realmente familia, quedó muy reflejado en el ambiente que se respiraba.

Agradecemos a todos su asistencia y esperamos que dentro de unos meses podamos organizar otro encuentro que sirve, sobre todo, para afianzar esta familia carmelitana que sigue viva.

PROMESAS AL CARMELO TERESIANO

Me dice Su Majestad muchas veces, mostrándome gran amor: "Ya eres mía y Yo soy tuyo" (Vida 39,21).

Amparo Esparza Irigoyen, ocds

Tarde de sábado en Pamplona 6 de noviembre 2021, el Carmelo Descalzo de la Provincia de San Joaquín y Santa Ana está de fiesta, cinco hermanos de la Orden Seglar van a entregar su SI para vivir en obsequio de Jesús desde el carisma de Teresa de Jesús de los Carmelitas Descalzos.

Son las 5 de la tarde y todos estamos preparados en la iglesia de los Carmelitas, en el corazón de Pamplona, para acompañar a Esther, Josetxo, Carmen, Isabel y María en este paso tan bonito, distinto de tantos de estos días, para decirnos que quieren vivir desde tus atrios, Jesús. Preside la ceremonia el Padre Antonio Viguri, OCD, delegado en la Provincia de San Joaquín y

Santa Ana para la Orden Seglar y Superior del convento de Pamplona. Al órgano el Padre Javier Compes, OCD. Ayuda en los cantos y liturgia el hermano de la OCDS José Manuel. Además, los postulantes Isabel y Josetxo participan en la liturgia de la Palabra.

Desde el inicio pusimos en el altar a hermanos que nos dejaron, pero para los que queremos un recuerdo al modo que Jesús nos ha prometido, a saber, Charo Carnicero, Flora, Eloísa. También recordamos las pérdidas recientes de un hermano de Pilar Izquierdo y el marido de Isabel, Antonio Gallego y, por último, pusimos en el altar, la alegría de ser abuelos para la hermana Amparo y su marido Heraclio.

La Palabra nos ayudó a afinar y entender el significado de lo que estábamos viviendo así Esther 4, 17 intercesora ante Dios de los que le rodean nos recuerda nuestro carisma como carmelitas, el Salmo 23 la seguridad que brinda confiar en el Buen Pastor a pesar de las dificultades que nos toquen y el

Evangelio nos dio la guía de cómo se sigue a Jesús: “niéguese a si mismo, tome su cruz y sígame”(Mateo 16,24) y precisamente los cinco postulantes, al hilo de la exigencia de Jesús, de forma individual, acompañados por la hermana formadora Amparo Esparza, fueron ofreciendo sus promesas de obediencia, pobreza y castidad a la Orden de los Carmelitas Descalzos Teresianos. Obediencia, sobre todo a Dios; pobreza entendida desde el desapego de lo que nos rodea y la castidad como apertura a caminos de amor.

Esther de Jesús y José de Santa Teresa,

ofrecieron promesas temporales por dos años y las hermanas Carmen de Jesús y María, Isabel de la Cruz y María Jesús del Buen Pastor las definitivas. Todo ello después del periodo de formación necesaria y previa requerida.

En la Oración de los Fieles las peticiones realizadas espontáneamente por los que allí estábamos se volcaron en el bien para los hermanos protagonistas de la fiesta, el bien para sus familias, el bien para la Orden, el bien por todos los que habían quedado en el recuerdo… Continuó la ceremonia con la Eucaristía, Comunión hasta llegar a la Despedida a la que se unió el agradecimiento, primero a la generosidad de los hermanos que querían acompañarnos en el seguimiento a Jesús, a los frailes Carmelitas de Pamplona por su ayuda. Se recordó especialmente al padre Jesús Murillo y al Padre Viguri, a los hermanos de la Orden Seglar que ya no estaban con nosotros, pero habían compartido parte del camino que nos había traído hasta aquí, una vez

que contábamos con sus oraciones intercesoras.

A continuación de la Misa los fotógrafos oficiales que cubrieron el evento, Omar, Heraclio y Úrsula, recogieron el testimonio en imagen de los que allí estuvimos y que de alguna manera os traigo aquí. Gracias a los tres.

Como colofón, un ágape preparado con la aportación de todos ayudó a celebrar, festejar, disfrutar este acontecimiento. Así lo hicimos, no era para menos, no solo por la alegría que nos han dado los cinco de la fiesta, que ha sido mucha, sino porque además hay que añadir el llevar desde casi Navidades del 2019 sin juntarnos, sin celebrar.

"Ya eres mía, Yo soy tuyo" escuchaba Teresa. Intercedo para que también lo escuchéis vosotros, Esther, Josetxo, Carmen, Isabel y María Jesús. Que Dios os bendiga.

Amparo Esparza Irigoyen, OCDS Pamplona

más Charo Carnicero, Eloísa Brignol. Agradecimiento que también se extendió a todos los que de una manera u otra habían colaborado para hacer realidad la ceremonia, la fiesta.

Solemos decir que nuestra familia, la del Carmelo Descalzo Teresiano, es como un árbol con tres ramas igual de fuertes: los frailes, las madres y los seglares. Y también esta idea tuvo presencia en lo que os estoy contando, ya que cada uno de los hermanos protagonistas fue obsequiado con un detalle de los que elaboran en el convento de madres Carmelitas Descalzas de Olza. De esta manera, aunque de una forma simbólica la segunda rama, que igual parecía ausente no lo estuvo y, además, seguro, seguro

Retiro de Adviento y elecciones al Consejo Local

A. Esparza, ocds

Es sábado, 27 de noviembre y después de casi dos años, la Comunidad del Carmelo Seglar en Pamplona, se reúne para preparar el Adviento. Otra vez, el reloj del calendario litúrgico se pone en marcha y queremos, también nosotros, ponernos en camino.

A pesar de ese paréntesis volver a encontrarnos fue como aquel "cómo decíamos ayer", volvíamos a ser los mismos en un encuentro. A las diez de la mañana fuimos acercándonos al convento de los Carmelitas Descalzos Teresianos en la calle Descalzos de Pamplona y para compartir el saludo nos esperaba un variado desayuno que nos ayudó también a reponer fuerzas.

Acudimos casi todos los hermanos de la Comunidad y si alguien faltó se debió a razones de salud o no pudiendo acudir todo el día lo hizo parcialmente bien a la mañana o por la tarde.

A las 10,30 iniciamos la motivación dirigida por el padre Antonio Viguri, OCD, Asistente de la Comunidad. A través de sus enseñanzas pudimos vislumbrar el Adviento como tiempo para soñar en la Noticia, para preparar la Navidad. tiempo de alianzas para nuestra vida, para construir la Paz en nuestro corazón y trasmitirla a los demás. Adviento, tiempo de esperanza. Abramos nuestras puertas a ella, todo recobrará luz, todo se llenará de sentido, nos animaba el Padre.

Terminada la charla vivimos de una manera individual un espacio de silencio para orar, hasta las 12,45, momento en que se inició la exposición del Santísimo hasta las 13,15 horas.

En este punto del relato pasa la pluma al Padre Viguri ya que la que os escribe se tuvo que ausentar por razones personales.

(Sí, Amparo Esparza, nos dejó por razones personales. Ya estaba previsto. Anda algo delicada de salud. Va mejorando. Seguimos orando por ella. Y le damos gracias por las crónicas tan sabrosas que "cocina". Gracias, Amparo)

Y desde el rato de oración con el Santísimo Expuesto, nos fuimos a comer. Nos trajeron la comida de la casa María Montes, que sirve a domicilio. Y tras un rato de compartir en el mismo comedor nos dirigimos de nuevo a la sala donde tras la invocación del Espíritu Santo y leídas las normas para las votaciones se procedió a votar a la nueva junta de la comunidad de Pamplona. Presidente (Repite): José Manuel Echevarría. Los vocales: José Andía, Carmen Urmeneta y Carmen Mari Iturralde. Les dimos las gracias, les deseamos bendiciones y terminamos el día con vísperas y la Eucaristía. Buen Adviento a todos.

NOVENA EN HONOR DE SANTA TERESA DE JESÚS (FRATERNIDAD O.C.D.S. DE JAÉN)

Jacinto Quesada, ocds

El día 7 de octubre del 2021, (fiesta de Nuestra Señora del Rosario), comenzó la novena a nuestra santa madre Teresa de Jesús en la iglesia de las M.M. Carmelitas Descalzas de Jaén.

El novenario fue oficiado por el padre Fray Francisco Javier de María, miembro de la comunidad O.C.D. de Granada.

Este año la asistencia diaria a la novena, de fieles y devotos de nuestra santa madre, ha sido muy numerosa. Todos con el entusiasmo y cariño entrañable a esta santa, que a tantos trabajos se enfrentó y superó, con el amor inflamado de su corazón enamorado de la Santa Humanidad de Nuestro Señor Jesucristo, acompañado de una gran confianza y "determinada determinación" inquebrantables.

La novena, fue un hoja de ruta y/o camino a seguir, (recorrido por Santa Teresa primero) y con la invitación para que nosotros lo hagamos también,

Los puntos son los siguientes:

- Devoción a María, inculcada desde pequeña por su madre (Beatriz de Ahumada), tomó un carácter materno para ella por la trágica muerte de su madre a la edad de 12 años, "Como yo comencé a entender lo que había perdido, afligida fuíme a una imagen de nuestra Señora y supliquéla fuese mi madre, con muchas lágrimas".
- Oración, este "trato de amistad a solas, con Aquel que sabemos que nos ama", y que de ninguna manera y bajo ningún concepto, debemos nunca dejar.
- Asimiento, a la Santa Humanidad de Nuestro Señor Jesucristo, lo que pide y exige a su vez, un santo desasimiento de nosotros mismos y de las cosas del mundo.

- Devoción al glorioso Patriarca San José, de todos es sabido esta gran devoción y cariño que tenía la Santa por San José. Ella invitaba entonces y nos invita ahora, a que nosotros también le veneremos y seamos devotos.

- Alegría, Virtud siempre presente en la vida de la Santa que ella misma irradiaba a su alrededor, y se acompañaba de personas que cultivaban esta virtud, “tristeza y melancolía, no las quiero en casa mía”.
- Virtudes que nacen y crecen fruto de la Oración, dentro de la cual, al mismo tiempo se desarrollan. La mas importante y ceñidora de todas es la Caridad.
Una vez estas crecidas, alimentan la vida de Oración.
- El día octavo, trató de dos santos muy importantes en la vida de la Santa, y como ejemplos en la Iglesia de la Común Union, y fruto de la “virtud ceñidora” La Caridad, son:
•'3f

San Juan de Ávila, compartió su doctrina, consuelo y ánimo con la Santa, en los difíciles comienzos de su reforma Carmelitana.
•'3f San Juan Bautista de la Concepción, fraile trinitario que acometió la reforma de la orden Trinitaria , también con innumerables trabajos, fue consolado y animado por la Santa en esas dificultades, aun ya estando gozando ella del Amado en el Paraiso.

- El último día, habló de Santa Teresa como mujer apasionada, que andaba en verdad, se dejó amar y bebió y se sació, de la Fuente que mana hasta la vida eterna. Cuyo colofón, fue el gozo al final de su vida con estas palabras: “al fin muero hija de la Iglesia”.

Con gran alegría de nuestra parte por esta novena, que nos ha acercado un poco mas a la Santa, la cual siempre nos atrae y nos hace sentir sus hijos / hijas en la Orden Carmelitana.

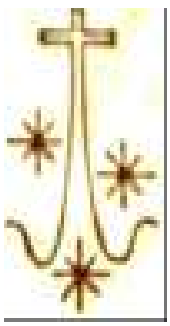

TRÍDUO EN HONOR DE NUESTRO PADRE S. JUAN DE LA CRUZ

Jaén

Jacinto Quesada, ocds

El domingo día 12/12/2021, tercer domingo de Adviento, domingo de Laetare, comenzó en la iglesia de las Madres Carmelitas Descalzas de la ciudad de Jaén, el triduo en honor de nuestro padre San Juan de la Cruz, oficiado por el Rvdo. Padre Luis Carlos Muñoz Mories, miembro de la comunidad OCD de Úbeda.

Domingo cuyo protagonismo es la Alegría, la Paz y la Esperanza por la venida de nuestro Redentor, virtudes siempre presentes en la vida de nuestro querido Padre, san Juan de la Cruz y que a su vez practicaba y contagiaba a todos aquellos que se acercaban a él en busca de guía espiritual y consuelo en tribulaciones. En la predicación de estos días, el Padre Luis Carlos, resaltaba estas virtudes de san Juan de la Cruz, “hombre que no se resistía a la voluntad de Dios" y se abrazó incondicionalmente y sin miedo a la Cruz.

Su querer, era pasar desapercibido, pero gracias a esa Voluntad de Dios, ¡cuanto amor y bien sembró! Y ...¡De cuantos frutos se han beneficiado y alegrado no solo la Orden carmelitana sino toda la lglesia ! ... En el pasado, ahora en el presente y por Voluntad y gracia de Dios, sea también en el futuro.

Otras virtudes que relataba el Padre Luis Carlos durante el triduo, son la Perseverancia, Perdón y Amor, virtudes dignas de aquellos que ya se han entregado por completo a nuestro Redentor y Maestro.

Así en los últimos días y momentos de su vida, nuestro Padre san Juan de la Cruz, padeciendo y siendo despreciado de todos, por Nuestro Señor Jesucristo, les brindaba esa Caridad Evangélica, que sólo los que están muy cerca de la Voluntad de Dios, pueden cumplir de forma tan ejemplar.

El último día del triduo, han concelebrado junto con el Padre Luis Carlos, Don Julio Millán Medina y Don Luis Juan Gallardo Anguita.

La fraternidad reunida, pudo celebrar solemnemente esta fiesta tan entrañable e importante para nosotros, quedamos con gran gozo y alegría. Esto con una buena asistencia de fieles y devotos del santo.

Al final de la celebración se expuso la reliquia del santo, este año por motivos de seguridad no se ha dado a besar. Pero si pudimos venerar dicha reliquia.

Málaga

Nuevo Consejo Local en Málaga

A las 18:00h. del día 8 de diciembre de 2021, nos reunimos para las elecciones de la comunidad del Carmelo Seglar de Málaga.

Después de las votaciones ha quedado elegido el siguiente consejo:

Presidenta:

María del Carmen de Jesús Crucificado (Bermúdez Silva)

1ª Consejero:

Jesús Ángel de San Juan de la Cruz (Guerrero Rodríguez)

2º Consejera:

Rebeca Sandra de la Santísima Trinidad (Anguita Fernández)

3º Consejera:

María de Jesús (Fernández Leal)

Mª Carmen Bermúdez, ocds

¡¡¡UN DIOS FAMILIA!!!

(dedicada a la sacralidad de la familia)

Hemos sido creados a Su imagen y semejanza
¡por una familia! Sí, oíste bien, hermano:
por el buen Dios que, nos guste o no, es una sola familia.
¿Y qué es una familia?:
"una unidad sacra llamada a socorrerse"
en sus necesidades espirituales y materiales.
Así nos lo enseñó nuestro Creador,
Quien no nos pidió que lo descubriéramos en el vacío
sino que se empeñó en dejarnos su Rostro por escrito
y en darnos el Medio para, en nuestra bajeza, conseguirlo.
¡¡Sea por ello, por siempre, alabado y bendito!!
Hemos de acudir a nuestro padre Isaías
para descubrir la noble labor paterna
en el santo hogar de José y María:
"requesón y miel hasta que aprendiera el hijo
a rechazar el mal y a escoger el bien".
Recia labor, la de los padres: enseñar.
Reprendiendo, corrigiendo, exhortando y animando
con suavidad en las formas y firmeza en el fondo.
Ardua labor, solo efectiva si se utiliza el arma precisa
también concedida: el espíritu de Dios.
De amor y sabiduría, de consejo y paciencia
de fortaleza y temor ¡que destierran toda ignorancia y rebeldía!
Y así nuestro buen Dios, en su vida en la tierra, nos lo enseñó.
De su padre aprendió su profesión y a Él, en las grandes ocasiones,
en busca de consejo acudió como así nos mostró.
Agradeciéndole siempre las gracias y ánimos que de Él,
personalmente y por medio de otros, en las ocasiones recias recibió.
Y así nos lo enseñó su Madre, hoy en su generosidad "nuestra".
Permaneciendo con entereza junto a la cabecera
de su lecho de madera, con la dignidad de una reina,
en ese momento en que su cuerpo se expone
de forma tan vulnerable al mundo entero ¡¡en pañales!!
Aquélla que, dócilmente, a casa de su hijo más joven
con el que hizo eterna morada, se marchara para siempre.
Aquélla que fue reconfortada y preparada magistralmente
por su hijo mayor, quien a sus padres debía su instrucción
y la preparación del don que supuso su misión de precursor.
Nuestro Dios es una Familia
y nos ha creado a Su imagen y semejanza
¡¡nos guste o no!!
Y quien a su hermano necesitado no socorre
porque no ve sus necesidades
es un hipócrita que no conoce ¡Quién lo ha creado y para qué! …
…¡¡QUE A SÍ MISMO NO SE CONOCE!!

María José de los Reyes Montero, (Cuca), OCDS,
"Hospital de Campaña", editado por la Editorial Fonte.

RITOS EN LA COMUNIDAD OCDS SEVILLA

14 de diciembre 2021

Queridos hermanas y hermanos de la OCDS, ¡alegraos por nosotros y con nosotros, vuestros hermanos en Sevilla!

El día en que celebramos la solemnidad de nuestro padre S. Juan de la Cruz fue el escogido para celebrar la admisión de dos nuevas hermanas y la emisión de las Promesas, tanto temporales como definitivas, de nueve hermanos y hermanas más. Así que, como os podéis figurar, fue una jornada de alegría sobre alegría.

Algunos de estos ritos, como ha ocurrido en otras comunidades de nuestra Orden, se habían venido retrasando a causa de la pandemia que estamos padeciendo. Por fin, las circunstancias nos han permitido reanudar la vida fraterna y dar estos importantes pasos.

La celebración tuvo lugar en el convento del Santo Ángel, en un ambiente íntimo y recogido, tras concluir la misa de la Solemnidad de nuestro Santo Padre. Fue presidida por nuestro actual padre asistente, fray Eugenio Mas Lacave, quien recibió, para todo lo que fue menester, la ayuda de nuestro hermano Santiago Bendala. Estuvieron presentes todos los padres conventuales, lo cual supuso para nosotros una hermosa muestra de cariño. También nos acompañaron algunos -poquitos, porque las circunstancias son las que son y no lo aconsejan- familiares y amigos.

Y aquí os comunicamos la feliz lista: Nuestras hermanas Cristel Castro “del Amor” y Rosario Laza, “Sixta del Carmen”, fueron admitidas como novicias.

Nuestros cinco hermanos, Emilio Fernández “de la Esperanza y del Espíritu Santo”, Alejandro Jurado “de Cristo”, María José Portero “de Jesús”, Román Rueda “de S. Agustín y Sta. Teresa” y María Teresa Walls “del Espíritu Santo” emitieron sus Primeras Promesas.

Finalmente, nuestros cuatro hermanos, Mª Francisca Alonso “de Sta. Teresita del Niño Jesús”, Myriam Alonso de Caso “de Jesús”, José Manuel Montesinos “de la Entrañable Misericordia de Dios” y José Carlos Rodríguez “del Corazón de Jesús” emitieron sus Promesas Definitivas.

Después de tanto tiempo de incertidumbres y adversidades de muchos tipos dentro de nuestra fraternidad, poder celebrar todo esto en medio de la feliz esperanza a la que nos invita el Adviento ha sido un inmenso gozo. Verdaderamente, el Señor «ha estado grande con nosotros».

Sabemos que muchos nos habéis acompañado con vuestra oración y de todo corazón lo agradecemos. Ahora nos atrevemos a pediros que sigáis orando para que el Señor nos conceda perseverar con amor en la vocación que de Él y de nuestra Madre del Carmen hemos recibido. Sí, permanezcamos unidos, espiritualmente y en la oración, para gloria suya y para el bien de todos aquellos con los que compartimos nuestra vida. Amén.

María Francisca Alonso,
de Santa Teresita del Niño Jesús

Córdoba

Promesas temporales y definitivas

José Vicente Angulo Rodríguez, ocds

El pasado 14 de Diciembre, en el marco de la solemnidad de N.P.S. Juan de la Cruz, cuatro miembros de nuestro Carmelo Seglar de Córdoba emitieron su promesa temporal y tres emitieron su promesa definitiva. La ceremonia tuvo lugar durante la Eucaristía de las 19:30 en la iglesia del Convento de San José (San Cayetano) de los PP. Carmelitas Descalzos; sede de la comunidad del Carmelo Seglar de Córdoba. Presidió el P. José Molina O.C.D. -Asistente- y concelebró el P. Ángel Palomino O.C.D. Asimismo, nuestra presidenta, Dolores Cantarero, se encargó de presentar, así como de imponer el escapulario bicolor a los candidatos que ese día se comprometieron a guiar su vida como laicos carmelitas descalzos.

Tal y como señala el ritual de la OCDS, se comprometieron a vivir según el espíritu de los Consejos Evangélicos y de las Bienaventuranzas por tres años y tras el período inicial de formación: Ana Pilar Ordóñez Gallego (del Sagrado Corazón de Jesús), Josefa Martínez Gómez (de Jesús y María), Carmen Sánchez Medina (del Dulce Nombre de María) y José Vicente María Angulo Rodríguez (de San Elías).

Por su parte, lo hicieron definitivamente, tras culminar su último período de formación las siguientes hermanas: María Benita Encarnación Redondo Pedrajas (de San José), María Del Carmen Luque Bergillos (de Santa Teresita Del Niño Jesús) y Aurora Hinojosa Martínez (de Todos Los Santos).

Al final de la celebración se firmaron las cédulas que se guardarán en el archivo de la comunidad y los nuevos miembros fueron felicitados y obsequiados por parte de la comunidad de frailes con diferentes libros de temáticas teresiano-sanjuanistas.

"DESDE EGIPTO LLAMÉ A MI HIJO". EL RETORNO A CASA CON LA SAGRADA FAMILIA

REFLEXIÓN PARA UN PRINCIPIO DE AÑO

Gema Canabal, OCDS

El Santo Padre Papa Emérito Benedicto XVI, en su obra "La infancia de Jesús", en su Capítulo IV, bajo el epígrafe "Huida a Egipto y retorno a la tierra de Israel", nos explica de un modo, como siempre, magistral, que *"para el evangelista, la historia de Israel comienza otra vez y de un modo nuevo con el retorno de Jesús de Egipto a la tierra santa. Porque la primera llamada para volver del país de la esclavitud había ciertamente fracasado bajo muchos aspectos. (…) Con la huída a Egipto y su regreso a la tierra prometida, Jesús concede el don del éxodo definitivo. Él es verdaderamente el Hijo. Él no se irá para alejarse del Padre. Vuelve a casa y lleva a casa. Él está siempre en camino hacia Dios y con eso conduce del destierro al hogar, a lo que es esencial y propio. Jesús, el verdadero hijo, ha ido él mismo al exilio en un sentido muy profundo para traernos a todos desde la alienación a casa"*.

Todo ello, con la compañía y ayuda, en aquel momento, y a lo largo de toda su infancia, de sus padres en la tierra, María y José, pues era un niño pequeño. ¡Santa Familia, Maestra de la Fe, cooperadores necesarios en la Salvación, Modelo para los creyentes!. Con vuestro exilio y posterior regreso, con vuestra fe y obediencia, tuvisteis la virtud de mostrarnos a todos "el camino a casa", a nuestra casa, a la Casa del Padre, del que somos todos hijos por adopción, a la verdadera y definitiva Tierra Prometida.

Dice en su obra "El último encuentro", el novelista húngaro Sándor Marai, uno de los mejores escritores del siglo XX, *que "uno siempre responde con su vida entera a las preguntas más importantes*", que solamente con su vida entera es capaz de responder a las preguntas.

Pidamos al Niño Jesús, a José y a María, en este año que empieza, que, siguiendo su ejemplo, sepamos, - en ese camino a Casa, en ese camino hacia nuestro Padre-, responder con sencillez, y con nuestra vida entera a esas importantes preguntas que toda existencia suscita y que el Señor nos formula, y a las que nos puedan formular nuestros hermanos y todos los seres humanos con que nos encontremos; y que sepamos llevarlos a ellos también "a casa".

Una carmelita seglar en el camino.

El Camino de Jesús

No suelo ver la televisión, pero algunas cosas se pueden ver con interés: en la Cadena 13 TV, emitieron un programa sobre "El Camino de Santiago", indicándonos las motivaciones de los que lo hacían, mostrando los distintos y variados parajes, la belleza de la Naturaleza... En una palabra, quedé "enganchada" porque yo también tenía mi propia experiencia, y me afloraba lo vivido entonces, y también ello me levó a pensar en el Camino de Jesús. Sí, Jesús también realizó su propio Camino y se definió "*Yo soy el Camino, la Verdad y la Vida"* (Jn, 14,6).

Le vemos por nuestra tierra, con su Humanidad, su Divinidad hecha criatura: *"Traed los peces que acabáis de pescar", "Venid y comed"*. Ninguno de sus discípulos se atrevió a preguntarle: "¿Tú quien eres?", pues sabían que era el Señor (Jn, 21, 9 y ss).

Sí, se despojó de su Divinidad y se hizo uno de tantos. San Pablo en la Carta a los Filipenses, 2, 6-7, nos lo dice y afirma que *"Cristo, a pesar de su condición divina, no hizo alarde de su categoría de Dios; al contrario, se despojó de su rango y tomó la condición de esclavo pasando por uno de tantos y actuando como un hombre cualquiera"*.

Pregunta obligada tras ver ese programa televisivo: "Jesús, ¿por qué haces el camino?". Y nos responde: *"El Hijo no puede hacer nada por su cuenta, sino lo que viere hacer al Padre", (*Jn. 5, 19). *"Doy mi vida por mis ovejas"*, (Jn. 10,15). También podemos verle en escucha filial acoger en su Corazón los nombres de los hombres que el Padre había elegido, desde toda la eternidad, para ser testigos de Su Misericordia; subió al monte y llamó a los que quiso y vinieron donde Él, (Mc 3, 13). Podemos ver la dulzura, ternura y amor de este Peregrino singular para con nosotros y obtener el abrazo filial y final del camino de nuestra vida.

- Pasaste dificultades, noches a la intemperie: *"Las raposas tienen madrigueras y las aves del cielo nidos, pero el Hijo del hombre no tiene dónde reclinar la cabeza"*, (Mt. 8,20).

- Soledad e interiorización en diálogo con el Padre.

- Un día por las montañas, apareció un peregrino. Iba diciendo: "por los caminos, amigo soy, soy amigo". Sus manos no empuñan armas, sus palabras son de vida, sus palabras son la Vida. Iba diciendo por los caminos: "Amigo soy. Soy amigo". Así es, encuentro con los peregrinos de la tierra: los leprosos, ciegos, cojos, pecadores, tullidos.

- Tú, Jesús, te abrías a todos y comunicabas tus experiencias.

- Curabas las ampollas del camino, sobre todo aquellas interiores con el perdón de los pecados.

Tú Corazón, Jesús, es una puerta abierta a la amistad, a la comunicación. Lo vemos en tus amigos: Marta, María y Lázaro, (Jn. 11,5). Llegó una mujer samaritana a sacar agua. Jesús le dijo: *"Dame de beber"*, (Jn. 4, 7 y ss).

Haciendo el equipaje hacíamos uso de la frase: "Por si ...", y la mochila no había quien la llevara. La lógica, el cansancio y todo lo que queráis agregar, el "por si", iban desapareciendo, dejando tras el camino todo aquello que nos impedía caminar ligeros de equipaje.

Tú también, Jesús, nos enseñaste en tu senda a dejar todo aquello que nos impide realizar la Voluntad del Padre, esos obstáculos e impedimentos que nos acechan cuando queremos realizar algo bueno para agradarte. Así lo vemos, Jesús, en tus tentaciones, (Mt, 4, 4) y siguientes:

. *"No solo de pan vive el hombre"*.

. *"No tentarás al Señor tu Dios"*.

. *"Solo a Dios adorarás"*.

¿Qué me dices, Jesús, de Pedro, con el que tuviste una trifulca, por quererte desviar de tu rumbo, de tu objetivo?. *"Apártate de mí, Satanás"*, (Mc. 8,32). Gracias, compañero de camino por tu enseñanza.

En el camino a Santiago, cuando vamos tomando conciencia de lo que nos va aportando: ese silencio, ese contemplar el horizonte, la cercanía de la naturaleza, la reflexión, etc., tu gracia, Jesús, va penetrando en nosotros. Y poco a poco, nos vamos despegando de los compañeros para saborear y no perder toda aquella riqueza con la que nos vamos encontrando. Todo se convertía en gozo, alegría, cantos de alabanza. La mente iba dejando espacio a esos cantos recopilados en el subconsciente fruto de vivencias que manaban ante tus maravillas, Señor, regaladas a nosotros en tu Creación.

Y allá, en lo recóndito del ser, venían las letrillas de nuestro Padre San Juan de la Cruz. ¡Qué eco tan distinto!. Había una fusión de sentimientos amasados y arropados bajo el manto de la Naturaleza:

"Buscando mis amores

iré por esos montes y riberas;

ni cogeré las flores

ni temeré las fieras

y pasaré los fuertes y fronteras.

¡Oh, bosques y espesuras

plantados por la mano del Amado!

¡Oh, prado de verduras,

de flores esmaltado!

decid si por vosotros ha pasado!.

Mil gracias derramando

pasó por estos sotos con presura,

y yéndolos mirando,

con sola su figura

vestidos los dejó de hermosura".

Sí, no podíamos olvidar a Nuestra Señora del Camino:

"Ven con nosotros

a caminar, Santa María, ven.

Ven con nosotros

a caminar, Santa María, ven.

Aunque te digan algunos

que nada puede cambiar,

lucha por un mundo nuevo,

lucha por la Verdad."

El rosario se deslizaba por mis manos. "Ruega por nosotros, pecadores".

El Camino de Santiago es reflejo del camino de nuestra vida: cansancio, desánimo, no poder más, abandonar, ampollas, gastroenteritis. Pero también, Jesús, estaba lo positivo que Tú nos dabas: la ilusión de llegar a la meta, el valor del cansancio vivido y convertido en gozo al presentártelo a ti como ofrenda en favor de la Humanidad caída, la Iglesia, todo; mediante el regalo de tu fe, que se convertía en fuerza, valor y gracia.

Uno de los impactos grandes fue la subida

a Cebreiro, en Galicia. Sí, lo recuerdo con verdadero cansancio de no poder más. Hacía mucho calor de tormenta, y así fue, descargó de manera brutal justo al llegar a la cima de la montaña. Tú nos estabas esperando en la pequeña iglesita. ¡Qué buen fin del camino el encuentro contigo en la Eucaristía, donde la Hostia Consagrada derramó sangre manchando el corporal!. Lo viví como si en mi interior quisiese por mí misma creer, como San Agustín, meter todo del agua del mar en el hoyo de la arena. Era como meterme en la cabeza aquello que veía, que se había dado y que cada día se da en la Eucaristía. Hoy, años después, también hay dudas de fe, pero tu gracia se derrama en nosotros y podemos exclamar: *"Señor mío y Dios mío"*. Y sobre todo, por la intervención constante del Espíritu Santo, que remueve nuestra fe.

Después de la Eucaristía y a pesar de la lluvia, me di una vuelta por los pocos metros cuadrados de la cocorota de la montaña. A lo lejos, se divisaban unas chozas al estilo primitivo, no recuerdo el nombre.

Mi recuerdo y mi expresión constante era "Tumbalá", lugar de Méjico en Chiapas en la cima de una montaña donde los Padres franciscanos tenían su misión, y estuve de misionera. "Tumbalá, sí, Tumbalá", expresión nada más poner el pié en dicho lugar. También había un bar pequeño lleno de peregrinos a la luz de las velas. Lluvia constante y abundante, era muy desapacible; toda mojada, sin saber dónde pasar la noche pues el pequeño albergue estaba repleto, no había sitio en el lugar.

María, José..., ¿a qué te recuerda eso?. No había problema, el suelo nos acogía para descansar; había pasado por Tumbalá y ya estaba entrenada a lo duro, a lo imprevisto, no había problema, al suelo y a descansar con gusto y felicidad.

Ahora, quiero adentrarme en el Corazón de este Peregrino, Jesús. Quiero adentrarme en su Corazón. ¿Qué sientes, Jesús de Nazareth, cuando el objetivo de tu peregrinación fue que todos llegásemos a darle un abrazo a Nuestro Padre, de agradecimiento por querer tenernos sentados a su mesa celebrando la fiesta de la Amistad y del Amor?.

Te veo allí, en Getsemaní, derrotado. Tanto mal te hunde. Por tu alma, transcurre toda la humanidad desde Adán y Eva hasta el final. Muchos han dejado la mochila abandonada en el camino, les pesaba, no querían llegar al Apóstol contigo, al encuentro con el Padre.

Sí, Jesús, te veo sudar sangre, tus venas se revientan de ver o sentir que tu vida no va a servir para lograr el vernos a todos sentados en tu Mesa. Pero tú no tiras la toalla, no tiras la mochila, quieres llegar hasta el monte del Gozo, donde se divisan las torres de la Catedral de Santiago, donde nos vemos ya dentro dando ese abrazo al Apóstol, dejando en el humo del botafumeiro todo aquello que llevamos en el corazón. Llegue hasta Tí, Señor, mi ofrenda , mis oraciones, peticiones..., como el humo del incienso al caer de la tarde.

Tú, Peregrino bueno, las acoges de mano del Apóstol y las haces vida en nosotros. Sí, tú acoges la libertad del hombre, tu amor te lleva a respetar el ritmo de nuestro camino. Pero también tu Corazón se llena de alegría de ver que tienes hermanos que con sus vidas intentan equilibrar ese dolor de tu Corazón de no tener a todos junto a Ti.

Jesús, contigo caminamos, lloramos y reparamos por los que se han quedado en medio de la senda.

Gracias, porque finalizaste tu Camino. Te diste el amoroso beso y abrazo con el Padre.

Gracias por tu amistad compartida a lo largo de nuestro camino. Por tu Pan compartido en la Eucaristía, siendo nuestra fuerza y energía para llegar a nuestro abrazo de eternidad.

Toma el pasado, está borrado en tu amor. El presente está en tus manos. Haz que sea fecundo y responsable.

El futuro se va haciendo con la esperanza del encuentro contigo.

Gracias, mi buen Peregrino.

María del Pilar Falquina Sancho, OCDS,

RETIRO EN LA COMUNIDAD DE MADRID-PLAZA DE ESPAÑA

Queridos hermanos: Compartimos que en nuestra Comunidad de Plaza de España en Madrid, hemos llevado a cabo el Retiro sobre Edith Stein de la mano del padre Antonio Benéitez, OCD, el 11 de Diciembre de 2021. El retiro, como muchos otros que hemos hecho en los últimos años, se ha celebrado en la iglesia del convento de los Padres, y ha estado abierto a cuantas personas pudieran estar interesadas. Se adjunta el cartel anunciador.

Una alegría grande haber podido retomar esta actividad con lo que conlleva las restricciones y protocolos a causa de la pandemia.

Damos gracias al Señor por haber podido llevar a cabo este apostolado.

Si Dios quiere para Cuaresma y Pascua tendremos los Retiros programados de este Ciclo.

La grabación de las intervenciones del padre Benéitez las subiremos a la página web y allí podéis acceder para escuchar quienes lo deseen.

En nombre de la Comunidad desearos a todos un FELIZ 2022 y mucho ánimo para superar las dificultades.

Siempre en comunión de oración.

Madrid, 9 de enero de 2022
Iluminada del Amor de Dios, OCDS,
Comunidad OCDS de Madrid-Plaza de España.

En Radio Santa María, del Arzobispado de la Imperial

Entrevista a Gema Canabal, Presidenta de la Comunidad OCDS de Toledo

Emitida el día 25 de octubre de 2021, para conmemorar a Santa Teresa de Jesús y organizada por los seminaristas

1.- Comenta brevemente quién fue Santa Teresa de Jesús.

En primer lugar, muchísimas gracias por darnos la oportunidad de glosar modestamente la excelsa figura de Nuestra Santa Madre Teresa de Jesús, tan insigne en la Historia de la Iglesia y universalmente conocida. A Santa Teresa de Jesús la conoce y admira prácticamente todo el mundo, muchas personas de todos los países, religiones, edades y procedencias.

reforma en la Orden Carmelita, -en la que estaba profesa en el Convento de la Encarnación de Ávila-, y en la que quiso introducir, guiada por el Espíritu del Señor, una "vuelta a los orígenes", una vida de mayor fidelidad al carisma originario, fundando en 1562, el 24 de agosto, el Convento de San José de Ávila, al que seguirían 17 conventos de monjas más por Castilla y Andalucía y la iniciación de la Reforma también para los frailes carmelitas, con la fundación de Duruelo (Ávila), del que fue conventual y pionero San Juan de la Cruz en su paso a la Reforma junto con otro fraile.

Santa Teresa sufrió muchos avatares en la misión que emprendió, -que quedaron espléndidamente reflejados en el Libro de su Vida (la fundación de San José de Ávila) y el Libro de la Fundaciones (las demás)-, y no logró ver en vida la constitución de una Orden propia para los carmelitas descalzos, pero sí una Provincia separada; y con su magisterio e impulso, la llama de la Reforma prendió y la Orden de Carmelitas Descalzos ha dejado una pléyade de grandes obras y santos, que han constituido y constituyen una gran gloria para la Iglesia.

Santa Teresa de Jesús fue uno de los grandes genios de la Humanidad de todos los tiempos, una mujer independiente y ávida de saber, inteligente, audaz, llena de dinamismo y humanidad, amiga de las letras, hábil, gran organizadora y comunicadora; de una gran simpatía y capacidad de relación humana y trato con toda clase de personas de todos los estamentos sociales, desde el Rey al último arriero, a todos los que trataba con el mismo agrado y caridad. Tenía unas extraordinarias cualidades y dotes personales, que supo poner al servicio del Señor y de la Iglesia, a la que amó apasionadamente y supo dar un paso al frente en aquellos tiempos convulsos de la Reforma Luterana y de la incorporación a la Corona de Castilla de vastísimas tierras donde moraban millones de personas que no conocían a Nuestro Señor. Quiso que los "palomarcitos" de sus monjas fuesen espacios de oración, silencio, pobreza, amistad y recreación, donde toda fuesen iguales, donde crecieran en unión con el Señor, en amor mutuo, desasimiento, humildad y en toda las virtudes, y donde se orase y se ofrecieran sacrificios por los sacerdotes y por la Iglesia, como un ejército en defensa del Evangelio desde la paz de los claustros.

Era una gran enamorada del Señor y de la verdad, de la Verdad con mayúscula, imperecedera, de aquello que es "para siempre, siempre, siempre"; y encontró a Dios dentro de sí, como morando en un "castillo interior, hecho de diamante y puro cristal". El trato de amistad con el Señor a través

de la oración le llevó gradualmente a un estado de unión con él y al matrimonio espiritual, experiencias todas ellas que supo plasmar magistralmente, -y al mismo tiempo con un lenguaje llano como el del que habla-, en sus obras, escritas por obediencia y para ilustrar a sus monjas en la oración y en el "estilo de hermandad y recreación" que se usaba y se usa en sus conventos; y por ende a toda la Orden y a todos los fieles cristianos.

2.- ¿Qué trascendencia ha tenido Santa Teresa en la Iglesia?.

Santa Teresa es una de las más grandes santas de la Iglesia Católica, de la que fue proclamada Doctora en 1970, por su doctrina eminente plasmada en sus libros, y el relevantísimo magisterio que ejerció y ejerce sobre todos los miembros de la Iglesia.

Sus obras se escribieron en un primer momento para sus monjas, pero son de gran provecho para los cristianos de toda época y condición, y yo diría que de inexcusable lectura, pues son puro Evangelio y magisterio del espíritu, y de la oración, trato de amistad con Dios al que está invitado todo cristiano.

Santa Teresa está considerada una de las más grandes místicas de la Historia de la Humanidad, y seguramente una de las personas, o la persona, que más ha sabido describir, -además, por pura experiencia-, los estadios y grados de la oración, la unión con Dios, la vida del espíritu. Es una gran maestra del espíritu y de espirituales.

La Reforma que inició en la Orden de los Carmelitas, la Orden de los Hermanos de la Bienaventurada Virgen María del Monte Carmelo, supuso una vuelta a las raíces elianas y proféticas de los inicios, la espiritualidad del desierto de los primitivos ermitaños del Monte Carmelo; de ahí el acento en la pobreza, el silencio, el "meditar día y noche en la Ley del Señor", la igualdad entre todos en los conventos, la sencillez, la oración personal además de la litúrgica o comunitaria... al modo de los primeros miembros o precursores de la Orden.

Su Reforma además fue hija de su tiempo, en que surgieron grandes santos y fundadores de Órdenes, bajo el influjo del Espíritu Santo, como reacción de la Iglesia a su desgarramiento por el protestantismo; órdenes que han sido verdaderamente benéficas para la vida de la Iglesia, y lo siguen siendo, como por ejemplo, los jesuitas. Además, supo dar forma magistralmente a un nuevo tipo de devoción que estaba dándose en la Iglesia, la "devotio moderna", en que se da un encuentro más personal con Cristo y un verdadero amor y valoración de su Humanidad, que fue siempre y verdaderamente el centro del corazón de Santa Teresa.

Sus obras son constantemente leídas, estudiadas y valoradas por todo tipo de cristianos, desde el Papa, a obispos, religiosos y religiosas, laicos, adultos, jóvenes ... incluso gentes de otras religiones y estudiosos, intelectuales y personas de buena voluntad de todo el mundo. Ha introducido un nuevo lenguaje para describir la vida del espíritu que desde ella es de obligatoria utilización; ha enseñado a orar a millones de personas, ha influenciado a Papas, ha sido la maestra de grandes discípulos suyos en la Orden de Carmelitas Descalzos, grandes santos con grandes obras, entre ellos dos doctores de la Iglesia: San Juan de la Cruz y Santa Teresa del Niño Jesús, y una copatrona de Europa, Santa Teresa Benedicta de la Cruz.

3.- ¿Qué puede decirle Santa Teresa a los cristianos de hoy en día?.

A mi entender, que pongamos nuestro centro en Cristo y en su amor, que vivamos plenamente el Evangelio en el seguimiento del Señor, fieles a nuestras promesas bautismales; que no descuidemos nunca y perseveremos, -desde ese amor, desde ese encuentro personal con el Señor-, en la oración, como "trato de amistad con Quien sabemos nos ama", con Quien nos amó primero; que llevemos una vida de comunión y fidelidad con la Iglesia y con los hermanos, en fraterna alegría y espíritu de familia; que cultivemos las virtudes teologales, la fe, la esperanza y la caridad

y todas las demás virtudes, como un huerto de fragantes flores que ofrecer al Señor. Que llevemos una vida de unión con el Señor para ser "transparencia de Dios" en el servicio a los demás y en el mundo.

4.- ¿Quién es para ti Santa Teresa de Jesús en tu vida?.

Es la amiga y modelo de mi niñez, -pues me eduqué en un Colegio de la Compañía de Santa Teresa de Jesús fundada por San Enrique de Ossó-; y es mi Madre y hermana en la madurez, desde que pertenezco, con gran agradecimiento y contento, a la Orden Seglar de Carmelitas Descalzos.

Me ha acompañado prácticamente toda la vida, pues conocer desde pequeña su vida, sus frases, sus obras, sus poesías, sus anécdotas, su lenguaje, el estilo que propone ... aunque fuese adaptado a la mentalidad infantil de aquellos tiernos años, son huellas que nunca se borran. Desde entonces, conceptos tales como "la libertad de los hijos de Dios", el amor a la Humanidad de Cristo, a la Iglesia, la simbiosis entre contemplación y acción, el espíritu de familia, de "hermandad y recreación" que se estila entre sus hijos, el realismo teresiano, la dignidad e igualdad de todos, la llaneza... nunca me han abandonado del todo, ni siquiera en los momentos de la vida en que, en la juventud, más "distraída de las cosas de Dios" haya podido estar. Es una semilla que siempre estuvo ahí.

Para mí, Santa Teresa de Jesús es un modelo de cristiana, de persona y de mujer, una mujer inmortal, ejemplo en la búsqueda de Dios, del servicio a la Iglesia y al prójimo, de apostolado, de vida en el espíritu "con los pies en la tierra", de libertado, creatividad y santa audacia.

5.- Y para terminar, ¿quiénes son los carmelitas descalzos seglares?.

Los carmelitas descalzos seglares somos miembros de la Orden, en la rama seglar, antiguamente llamada "Tercera Orden".

Somos fieles laicos que deseamos vivir nuestra fe bautismal mediante un mayor compromiso con la Iglesia, siguiendo el carisma carmelitano-teresiano; compromiso que se formula a través de unas promesas de seguir los consejos evangélicos de castidad, pobreza y obediencia adaptado al estado laical, en medio del mundo, nuestras familias y obligaciones y quehaceres cotidianos; así como el espíritu de las bienaventuranzas; y todo ello formándonos permanentemente en el carisma y viviendo comunitariamente nuestra fe a través de nuestras reuniones y encuentros, aunque vivamos cotidianamente con nuestras respectivas familias.

No somos consagrados, sino laicos comprometidos pertenecientes

jurídicamente a la Orden, siendo nuestros superiores el Provincial y el Consejo de la propia comunidad; y participamos de todos los bienes espirituales de la Orden.

Nos obligamos a encontrar hueco en nuestro día a día a la oración mental, a la recepción frecuente de los sacramentos, a una singular devoción y vinculación a la Bienaventurada Virgen María, bajo su advocación del Monte Carmelo, con la guía de los santos de la Orden y de San José, nuestro patrono; a vivir una vida de abnegación evangélica y de crecimiento en las virtudes teologales, a la formación permanente, a "meditar día y noche" en la Ley del Señor" y a "vivir en obsequio de Jesucristo".

Finalmente, como dato interesante para vosotros, los seminaristas, comentar que a la Orden Seglar de Carmelitas Descalzos pueden pertenecer tanto fieles laicos como sacerdotes diocesanos.

"MI ESTRELLA, JESÚS"

Jesús, que tiendes la mano,
pequeñito, desde el alba,
iluminando el establo,
las estancias de mi alma.

Con todos mis sufrimientos,
tu cunita he preparado.
Me ha ayudado San José,
con esmero la ha labrado.

Y tu Madre, niña bella,
suavemente me ha acercado;
no me atrevo ni a mirarte
de lo mal que me he portado.

¡Qué preciosa tu sonrisa
y tus ricitos dorados!
Ya te quiero con locura,
el verte me ha enamorado.

Quiero ser tu sonajero,
para acariciar tus dedos
y ser la mula y el buey,
para calentar tu tez.

Te traigo mis alegrías,
toda mi vida te traigo
y un poquito de tristeza
por lo que nos ha pasado.

Te pido que nos renueves,
que nos devuelvas la paz
y los rencores ocultos
se llenen de caridad.

Jesús, que tienda la mano,
para ayudar a mi hermano,
muéstrame el sendero
por los caminos del cielo.

Dulce amor, dulce sed;
dormida, te esperaré.

Myriam Margarita Pacheco López
OCDS Talavera de la Reina
(Toledo)

VISITA DE NUESTRO PADRE PROVINCIAL

Pilar Mijares, ocds

El día 8 de diciembre, celebrando la Solemnidad de la Inmaculada Concepción de nuestra Madre Santísima, hemos recibido la visita de nuestro P. Provincial fray Antonio Ángel Sánchez Cabezas.

Ha sido una preciosa reunión fraterna en la que el P. Antonio Ángel nos ha compartido el estado en el que se encuentra nuestra orden y ha mostrado gran interés por nuestra comunidad.

Nuestro presidente, Francisco Javier Piñero, con ayuda de los hermanos, fue comentando las actividades que realiza el Carmelo Descalzo Seglar de Cádiz con objeto de dar a conocer el carisma Carmelitano en Cádiz y acoger a todo aquel que llega a nuestra comunidad. Se habló de la situación del Carmelo Seglar y de lo afortunados que somos ya que por gracia de Dios sigue creciendo nuestra familia con nuevas vocaciones.

Nuestro Provincial nos hizo hincapié en la necesidad de atender con todo cariño a nuestros mayores, permaneciendo en contacto con ellos, cuando ellos no pudiesen acudir a la reunión de comunidad.

El padre Antonio Ángel destacó la importancia de la comunidad, de sentirnos hermanos "haciendo espaldas unos a otros" en estos tiempos difíciles. Que los demás vean, que nuestro estilo es ser comunidad, y esta hermandad, es el signo visible de pertenencia a la familia del Carmelo Descalzo.

excusó la ausencia de algunos miembros de la comunidad, que aprovechando los días de fiesta estaban de viaje.

Nos acompañó en todo momento, nuestro padre asistente Fray Francisco Antonio Gutiérrez Alonso OCD

Posteriormente celebramos la Santa misa de la Solemnidad de la Inmaculada Concepción de María y nos despedimos de él, con la confianza de estar en contacto y vernos muy pronto.

Paisaje de Chiclana para un Retiro

Pilar Mijares, ocds

En la víspera del Primer Domingo de Adviento, celebramos en Santa Maria de las Mogarizas en Chiclana, nuestro día de Retiro.

Fue muy gratificante, ya que el anterior había sido previo a la pandemia, en el adviento de 2019.

Comenzamos y terminamos con la oración de la Iglesia, laudes y vísperas, celebramos la eucaristía, y tuvimos nuestra meditación, propia de este tiempo llevada por el padre Fray Francisco Antonio Gutiérrez Alonso OCD, asistente de nuestra comunidad.

La virtud teologal de la esperanza, como el tiempo que Dios nos da, para preparándonos para que llegue a nosotros, a nuestra vida, una esperanza activa y abandonada a la voluntad de Dios "sólo Dios basta"

Después de la meditación un espacio grande de tiempo a solas, y la puesta en común. Y como buenos carmelitas descalzos, nuestro tiempo de recreación.

Ven Señor a nuestras vidas, y haz morada en nosotros

LOS CONSEJOS EVANGÉLICOS DE UNA CARMELITA DESCALZA SEGLAR

¿Cómo vives los consejos evangélicos?. ¿Son una libertad en el amor y te llevan a un crecimiento en la configuración con Cristo?.

Para mí que los consejos evangélicos son una libertad en el crecimiento en el amor con Cristo. Parto de una llamada, camino, proceso, donde la parte humana de sentimientos, sensibilidad, ideales quedan al margen. Es una vida cimentada en una roca firme que es Cristo, en quien me apoyo con su gracia en las contrariedades de lo que Él te va manifestando: dificultades en la vida, noches oscuras, crisis de fe, etc.

Me doy cuenta de que se requiere una actitud vigilante para vivir las tres promesas, ya que el demonio nos puede "meter un gol".

En la promesa de castidad se precisa un corazón indiviso para Él, y así lo vivo, no buscar cosas que empañen ese amor de amistad, con otros sentimientos, afectos, ya que Jesús es una Persona Viva. Por tanto se da en mi hacia Él: agradecimientos, peticiones, comunicación, todo esto con humildad. Él solo puede cambiar un

corazón, cuando, como quiera, no cuando yo deseo. Para eso, se necesita paciencia e ir a su ritmo, que es lento, y humildad ante los fallos propios.

Este amor se prolonga en la atención a las necesidades de las personas que nos rodean. Así se ve también en la promesa de pobreza, que intento que

esté presente en mí.

Dificultades para vivirlo.

El proceso de cercanía con Él suaviza las dificultades y se va haciendo posible con su gracia, y también con la ayuda del acercamiento a cada uno de vosotros, mis hermanos, no contentándome con acudir solo al rato de la formación, que es insuficiente. No podemos vivir esto solos, ya nos lo dejó encomendado Santa Teresa en el estilo de hermandad y recreación que legó a sus hijos e hijas, que es básico en nuestro carisma.

Esa cercanía produce efectos de salvación, pues así conoces las dificultades, necesidades de cada uno. Así me ocurrió con Charo en las subidas juntas al convento, con Gema en los turnos de Adoración Perpetua compartidos, con Pilar Gómez a través de llamadas y visitas a su casa, con Rafa en mis encuentros con él en el hospital donde trabaja, y Cuca en los viajes que hemos efectuado en su coche, el tiempo compartido en los encuentros, y los servicios que me ha prestado. Dios se vale de su mano salvadora a través de los hermanos.

Todo es gracia, proceso, pero hay que "arrimar el hombro".

Gracias por haberos conocido y por cuanto me aportáis.

Pilar Falquina Sancho, OCDS,

Comunidad OCDS de Toledo.

REZAR DOS VECES

Letra para una canción orante

José Manuel Montesinos, ocds

BUSCO TU ROSTRO

BUSCO TU ROSTRO, SEÑOR,
BUSCO TU ROSTRO, MI DIOS,
ARDIENTEMENTE. (BIS)

1. No es sólo no matar,
sino desmadejar los días
por una causa justa,
los días desmadejar.

No es sólo no robar,
sino desbaratar los planes
por compartir la vida,
los planes desbaratar.

2. No es sólo no tener,
sino comprometer los sueños
para que otros tengan,
los sueños comprometer.

No es sólo que hay que darse,
sino llegar a ser felices
así al entregarse,
felices llegar a ser.

Petición del Vicepostulador de la causa de canonización de Víctor al Cardenal Arzobispo de Valladolid

Es claro el testimonio de su oración silenciosa ante el sagrario, siempre que pudo ir a la Iglesia, así lo testimonia su mujer, oración que cuando no podía hacer en la Iglesia hacía en su casa, como lo recuerdan sus hijos. Los momentos eran en la noche, cuando todos descansaban. En los testimonios de sus hijos encontramos que era algo que hacía sin que ellos llegaran a enterarse, porque cuando se levantaba no encendía el interruptor, para no hacer ruido usaba linterna, y lo hacía a diario.

Trató siempre de compaginar su trabajo con la intensa vida de oración, de modo que no fuera el dinero lo que marcara el rumbo de su vida, sino la oración, y la posibilidad de dedicarle tiempo.

El Vicepostulador P. Francisco Brandle solicitando
la Apertura del Proceso de Canonización de Víctor Rodríguez.

Esta oración marcó su vida, que nunca descartó las devociones tradicionales, como el rosario o la adoración ante el Santísimo, y que lógicamente como fiel cristiano se mantenía siempre con la Eucaristía celebrada diariamente.

Desde su propia experiencia y la lectura de los místicos, Víctor llegó a dar testimonio y enseñar este camino de oración a quienes entraron en contacto con él buscando sus consejos y experiencia. Sus escritos son testimoniales, y el estilo que emplea muy coloquial. Buscó expresar lo mejor que supo la experiencia vivida en este camino de la oración.

Podemos destacar como uno de sus escritos más lúcidos el que dedicó a su hija Begoña sobre la oración. Describe con sencillez el camino desde la oración vocal a la oración de quietud, de la que escribe: “El alma se encuentra sin orar vocalmente, ni meditar, estando a solas con el Señor, amándole en su corazón, aquí la mente tiene poco que hacer, solamente es dejarse amar. Este amor puede ser sensible o solamente estar a solas con Dios. Esta oración es verdaderamente silenciosa. Por ello hay que escuchar al Espíritu Santo que habla sin palabras y se graban en ella sin saber cómo. En estos momentos, la actitud del alma debe ser como un niño cuando se le alimenta, que lo único que necesita es abrir la boca y tragar”.

La pandemia, un hito del cambio de época

EXTRACTO DEL DOCUMENTO PARA EL DISCERNIMIENTO COMUNITARIO

36. El 11 de marzo de 2020 la Organización Mundial de la Salud (OMS) declaró una pandemia a nivel mundial, que implicó un confinamiento generalizado de las personas, la disminución de los desplazamientos y el cierre de muchas actividades productivas y de servicios. Significó la experiencia compartida de enfrentarnos a una situación que alteró nuestras dinámicas de encuentro, trabajo y convivencia e implicó un replanteo de muchas actividades que hasta antes del inicio de la pandemia se daban por supuestas y constituían parte de la cotidianidad.

37. La pandemia ha provocado "un aumento en los niveles de pobreza sin precedentes en las últimas décadas e impacta fuertemente en la desigualdad y el empleo (4)
A nivel mundial, América Latina es la región con la mayor desigualdad social. La pandemia puso de manifiesto las grandes desigualdades existentes. A causa de ella los índices de desigualdad empeoraron todavía más en toda la región (5)
La CEPAL calcula que el total de personas pobres ascendió a 209 millones a finales del año, eso significa 22 millones de pobres más que en 2019. Son ellos, hombres y mujeres viviendo en pobreza y en pobreza extrema, quienes, en primer lugar, están afectados por la falta de empleo e ingresos. Eso vale de modo especial para las mujeres. Muchas familias en condiciones de pobreza y pobreza extrema están sufriendo hambre o malnutrición. Por la precariedad de sus viviendas y las posibilidades muy limitadas de cuidar su salud, muchas personas pobres se enfermaron de Covid-19; como consecuencia de la precariedad de los sistemas de salud pública en los países de América Latina, muchos pobres murieron por causa del Covid-19. En las diferentes sociedades de la región, las mujeres "realizan la mayor cantidad de tareas de cuidados (6)

38. El hacinamiento en muchas casas modestas de familias pobres contribuyó a un aumento de la violencia doméstica. Esta situación también se dio en familias con mayores recursos económicos durante la pandemia, como lo muestran algunas investigaciones correspondientes a nivel de toda América Latina. Los más afectados son las mujeres, los niños y niñas (7)

39. En muchos países a nivel mundial, en general, y en América Latina y El Caribe, en particular, la pandemia favoreció autoritarismos de diversa índole de parte de gobiernos nacionales, regionales y locales, que debilitaron la democracia y en algunos casos la ha puesto en riesgo. En respuesta a esta realidad, en varios países de nuestra región muchos jóvenes y adultos jóvenes salieron a la calle en plena pandemia para participar en marchas masivas contra regímenes autoritarios.

40. La pandemia también influyó considerablemente en conductas propias de

4 CEPAL, Comunicado de Prensa sobre el Informe anual 2020 "Panorama social de América Latina", del 4 de marzo de 2021. Disponible en: https://www.cepal.org/sites/default/files/presentation/files/version_final_panorama_social_para_sala_prebisch-403-2021.pdf

5 Cf. CEPAL, Informe anual 2020.
6 CEPAL, Informes Covid-19, abril de 2020, p.1.
7 Ver 3.5 "La creciente violencia en nuestras sociedades…"

nuestra cultura latinoamericana, como el saludo, el abrazo, el encuentro…, incluso otras acciones que son signos de fraternidad quedaron postergadas por ser consideradas 'peligrosas'. Las personas que participaron del tiempo de escucha hacen presente lo contradictorio de esta emergencia sanitaria, algunas dicen que "la pandemia nos ha creado aislamiento, unidad para la familia, muertes", "lo cambió todo, y nos urgió a replantearnos todo", aun cuando muchas

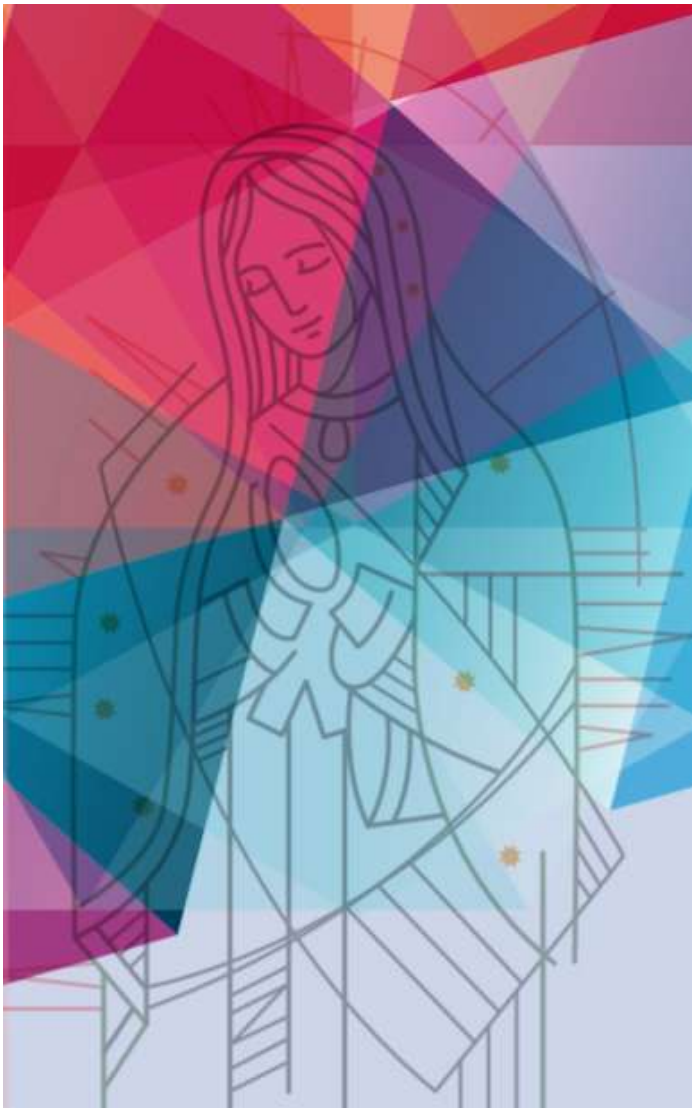

también solo subrayan el dolor, la incertidumbre, la pérdida de la presencialidad y, concretamente, el alejamiento de la participación presencial en la Eucaristía y en la vida comunitaria.

41. La pandemia nos obligó a aumentar la comunicación mediada por la tecnología, permitiendo, por una parte, la interacción entre personas separadas físicamente, pero también dejó en evidencia la injusta distribución del acceso a redes de comunicación, a Internet y a tecnologías para comunicarse (celulares, computadores).

42. Por otra parte, las comunidades respondieron de manera diversa ante la pandemia. Luego del impacto inicial algunas redujeron su actividad pastoral, otras solo mantuvieron encuentros, oraciones y eucaristías de manera virtual, y muchas salieron al encuentro de los más afectados por las consecuencias indirectas de la pandemia, como el empobrecimiento, la pérdida de trabajo, el hambre, la precarización de las condiciones de vida. Es esperanzador lo que comparte una comunidad que participó en la fase de escucha: "porque hemos escuchado el sufrimiento claro de la gente. Porque hemos acompañado espiritualmente por redes sociales con mensajes y oración. Porque hemos creado comedores para niños y ancianos... en especial para los migrantes, es decir, el cuidado de salud, en especial a los más vulnerables".

43. El doloroso recordatorio que significó esta pandemia de la fragilidad de la vida, de la precariedad en la que vivimos la mayor parte de la población de nuestro continente, significó para muchas personas un signo de muerte y desesperanza. Eso se expresa en frases como: "no sabemos qué pasará en un futuro, si las vacunas son las adecuadas, si volveremos a nuestra vida de antes, etc.". Muchas personas sufren por el así llamado agotamiento pandémico y por el dolor ante la imposibilidad de realizar un sepelio para los seres queridos que han muerto por el Covid-19. En algunos aportes a la escucha se señala la importancia de "acompañar los muchísimos duelos inconclusos de tantas personas que han fallecido en la pandemia, y cuyas familias no han podido en muchas ocasiones hacer un cierre" (SN, p. 13).

44. La pandemia también nos mostró la enorme capacidad de reinventarnos las comunidades y las personas que respondieron a este nuevo contexto de manera efectiva ante las necesidades y los nuevos condicionantes para la acción, "porque nos ha cambiado el ritmo de vida, ha dejado conciencia de cuidado y responsabilidad; por ejemplo, siendo solidarios con las personas vulnerables". Además, se señala que la pandemia nos ha reeducado "en la forma de hacer las cosas y de ver la vida. Hemos aprendido a valorar más la familia, los amigos y a distinguir lo que es realmente esencial y necesario en nuestras vidas" (SN, p. 13). Jesucristo, Señor de la vida, nos invita, tal como lo hizo ante la tumba de Lázaro, a reconocer el dolor ante la muerte y la pérdida, y que el dolor no nos deje paralizados. Con su ayuda podemos ser capaces de actuar de manera renovada, siendo signos de resurrección.

Localizado para *Andariega* por
Héctor Becerril, ocds México